Feuillet d'information

Bois-de-Lessines, Deux-Acren, Ghoy, Houraing, Lessines St-Pierre, Lessines St-Roch, Ogy, Ollignies, Papignies, Wannebecq

N° 2020/27

www.doyennedelessines.be

Semaine du samedi 4 juillet au vendredi 10 juillet 2020

Messes dominicales

14ème dimanche dans l'année

Samedi 4 juillet

- 16h00 **Ghoy (max. 30p.)** : Messe
- 17h15 **Saint Roch (max. 49p.)** : Messe pour les époux DEHOVRE-CORBISIER et pour Jean-Pierre et Vittorino Da Rold
- 18h00 **Houraing (max. 44p.)** : Messe

Dimanche 5 juillet

- 09h00 **Deux-Acren (max. 54p.)** : Messe (pour une intention particulière et en remerciement à ND d'Acren)
- 09h30 **Houraing (max. 44p.)** : Messe
- 09h30 **Ollignies (max. 28p.)** : Messe en remerciement à Ste Agathe et en remerciement à St Thibaut.
- 10h30 **Saint-Pierre (max. 75p.)** : Messe
- 15h00 **Ghoy** : Baptême
- 16h00 **Houraing** : Adoration
- 18h00 **Houraing (max. 44p.)** : Messe

15ème dimanche dans l'année

Samedi 11 juillet

- 16h00 **Ghoy (max. 30p.)** : Messe
- 17h15 **Saint Roch (max. 49p.)** : Messe pour Charles DEBACKER
- 18h00 **Houraing :(max. 44p.)** : Messe
- 18h30 **Bois-de-Lessines** : Messe (*lieu de célébration : salle du Club animation : max 15 P.* Si la météo le permet, en ouvrant les portes, les personnes situées dans la cour peuvent venir s'ajouter au nombre des 15 personnes présentes dans la salle)

Dimanche 12 juillet

- 09h00 **Deux-Acren (max. 54p.)** : Messe (pour les époux Sylva DEGEYTER – Marie CRIQUIELION et pour Roger VANBOTERDAAL – Etienne SURDIACOURT
- 09h30 **Houraing (max. 44p.)** : Messe
- 10h30 **Saint-Pierre (max. 75p.)** : Messe
- 15h00 **Houraing** : Baptême
- 18h00 **Houraing :(max. 44p.)** : Messe

Messes en semaine

Lundi 6 juillet
- 18h30 **Houraing (max. 44p.)** : neuvaine perpétuelle suivie de la messe en remerciement à la Sainte Vierge

Mardi 7 juillet
- 12h00 Prière du milieu du jour en communion avec Taizé
- 18h15 **Houraing (max. 44p.)** : Vêpres
- 18h30 **Houraing (max. 44p.) :** Messe

Mercredi 8 juillet
- 18h00 **Deux-Acren (max. 54p.)** : Messe (pour les défunts de la famille PATERNOSTER et pour une défunte)
- 18h15 **Houraing (max. 44p.)** : Vêpres
- 18h30 **Houraing (max. 44p.) :** Messe

Jeudi 9 juillet
- 18h15 **Houraing (max. 44p.)** : Vêpres
- 18h30 **Houraing (max. 44p.) :** Messe

Vendredi 10 juillet
- 18h15 **Houraing (max. 44p.)** Vêpres
- 18h30 **Houraing (max. 30p.)** Messe

Nos peines

✞ Rose DELHAUVE, veuve de Willy MARQUEGNIES, née à Deux-Acren le 5 juillet 1928 et décédée à Lessines le 17 juin 2020. Ses funérailles ont été célébrées en l'église de **Deux-Acren** le lundi 22 juin 2020

- ✞ Daniel PLAITIN, époux de Flore BAGUET, né à Ghoy le 11 décembre 1931 et décédé à Ghoy le 16 juin 2020. Ses funérailles ont été célébrées en l'église de **Ghoy** le lundi 22 juin 2020
- ✞ Adrien DELMEE, veuf de Arlette PLAITIN, né à Arc-Ainières le 12 décembre 1925 et décédé à Ogy le 17 juin 2020. Ses funérailles ont été célébrées en l'église d'**Houraing** le mardi 23 juin 2020
- ✞ Paul DELBECQ, né à Ostiches le 16 août 1939 et décédé à Silly le 19 juin 2020. Ses funérailles ont été célébrées en l'église d'**Houraing** le vendredi 26 juin 2020.
- ✞ Jocelyne VANCAUWENBERGHE, née à Lessines le 18 avril 1958 et décédé à Ath le 22 juin 2020. Ses funérailles ont été célébrées en l'église d'**Houraing** le vendredi 26 juin 2020.

La boutique de Saint Vincent de Paul

Anciennement dénommé le «Vestiaire», le nouveau nom "**boutique de Saint Vincent de Paul**" a été adopté. Ses portes se rouvriront le 16 juin, avec les mesures adaptées comme pour les magasins.

Les anciens horaires sont maintenus :

Mardi : de 09h00 à 12h00
Mercredi : de 09h00 à 12h00
et
de 13h30 à 15h30
Avenue Albert 1er, 1b (derrière l'église)

Agenda

Adoration

Chaque premier dimanche du mois de 16h00 à 18h00 en l'église d'Houraing

Divers

Commémorations 80/70 – Eglise St Pierre

Du samedi 9 mai 2020 aux samedi 21 et dimanche 22 mai 2022, la Fabrique d'église Saint-Pierre organise les Commémorations 80/70, évoquant la destruction presque totale de l'édifice, de son mobilier et de ses œuvres d'art ainsi que les travaux de restauration réalisés de 1950 à 1952, tout en inscrivant les lieux dans l'avenir.

Pour l'occasion, diverses expositions et activités seront organisées de mai 2020 à octobre 2022, tandis que l'édifice accueillera des événements culturels qui s'associent aux Commémorations 80/70.

GRAND'MESSE COMMÉMORATIVE DES 80 ANS DU BOMBARDEMENT DE L'ÉGLISE SAINT-PIERRE & DU 75e ANNIVERSAIRE DE LA FIN DE LA SECONDE GUERRE MONDIALE.

COMMUNIQUÉ

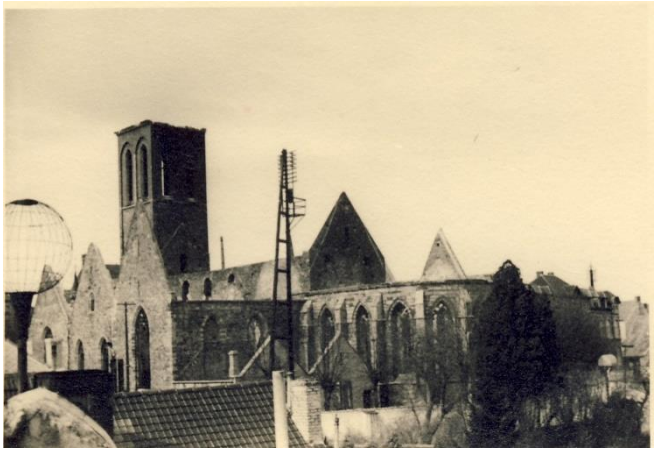

Vue générale extérieure de l'église après le bombardement

Prévue initialement le dimanche 10 mai 2020, la grand'messe commémorative des 80 ans du bombardement de l'église Saint-Pierre & du 75e anniversaire de la fin de la Seconde Guerre mondiale, dans le cadre des *Commémorations 80/70*, a été reportée suite à la crise sanitaire de la Covid-19.

La date originelle coïncidait particulièrement bien, se situant deux jours après la date anniversaire officielle du 8 mai 1945 - marquant la fin du dernier conflit planétaire - et la veille du 11 mai, l'église-mère de Lessines ayant été détruite le 11 mai 1940.

Dès le report de l'événement, la date du dimanche 28 juin a été retenue, en présupposant et espérant que les cultes seraient rétablis avant ce jour, ce qui est heureusement le cas en date du 8 juin dernier. Le 28 juin demeure une date symbolique, puisqu'il s'agit de la veille de la fête des Saint-Pierre-et-Paul.

Evidemment, les mesures sanitaires demeurent strictes. Dans les édifices du culte, selon les mesures gouvernementales et selon la superficie du bâtiment – l'église Saint-Pierre occupe une surface de quelques 1250m² - jusqu'au 30 juin prochain, le nombre de places disponibles est de 100 chaises, respectant 1,5m entre les personnes n'habitant pas sous le même toit. Les personnes souhaitant assister à cette messe que l'on peut qualifier d'historique à plus d'un titre, sont donc priées de se présenter suffisamment tôt (l'église ouvre ses portes à 9h30), sachant que plusieurs places sont d'ores-et-déjà réservées pour les porte-drapeaux du Front unique des Associations patriotiques et aux autorités communales. L'entrée se fera par le grand portail de la tour ; merci de respecter le balisage au sol ainsi que les règles sanitaires ; du gel hydroalcoolique sera à disposition à l'entrée de l'église. Port du masque recommandé.

La cérémonie

La messe du 28 juin prochain aura pour structure générale le 13e dimanche du Temps ordinaire de l'Eglise, reprenant ainsi en première lecture, le deuxième livre des Rois, 4, 8-1114-16a ; en deuxième lecture, la lettre de saint Paul Apôtre aux Romains, 6, 3-4.8-11 et pour l'évangile, celui de saint Matthieu, 10, 37-42.

Toutefois, l'accent sera mis sur deux événements issus de l'Histoire, générale et particulière, à savoir, le 75e anniversaire de la fin de la Seconde Guerre mondiale, le 8 mai 1945, et le 80e anniversaire du bombardement de l'église Saint-Pierre de Lessines, le 11 mai 1940.

Pour l'occasion, le Front unique des Associations patriotiques de Lessines sera présent avec ses porte-drapeaux, le Collège des Bourgmestre et Échevins ainsi que le Conseil communal de Lessines sont conviés.

Plusieurs tableaux du peintre lessinois François Hoton seront exposés dans l'église. Issus des collections de la Fabrique, ces toiles représentent l'église Saint-Pierre avant, pendant et après le 11 mai 1940.

Par ailleurs, la Fabrique St-Pierre a fait l'acquisition d'une croix-icône monumentale (3 x 2m) de l'iconographe belge Paul Keyen ; elle a pris place dans le chevet du chœur et sera officiellement dévoilée et bénie à l'occasion de la messe du 28 juin, en présence de l'artiste. La Fabrique d'église a aussi fait procéder à la restauration de deux pièces de son patrimoine, replacées depuis quelques semaines, à savoir la grande lampe de sanctuaire, offerte par le curé-doyen d'Aye en 1770, seul vestige du décor Louis XV du chœur, et la seconde lampe de sanctuaire, néo-gothique, signalant la présence de la Sainte Réserve au tabernacle, un accessoire qui a également été électrifié… Enfin, les marguilliers ont passé une convention de dépôt avec la Fabrique d'église Saint-Pierre à Saint-Gérard (entité de Mettet, province de Namur) concernant un imposant tableau intitulé « Résurrection » du peintre belge universellement reconnu, Charles Delporte ; l'œuvre est désormais installée à l'entrée du bras nord du transept, entre l'arc triomphal du chœur et les fonts baptismaux.

Renseignements - actualités :

http://www.doyennedelessines.be/
https://openchurches.eu/fr/
Facebook Eglise Saint-Pierre – Lessines

Contact – Interview :

Gérald DECOSTER – 0472.895038 – gerald.decoster@skynet.be

Coronavirus

Qui désire recevoir la communion à la maison peut se manifester auprès de Sr Christiane ou via lessines@catho.be : la communion ne sera distribuée que sur rendez-vous et après la reprise des célébrations eucharistiques.

Les Petits Chanteurs

Voici comme chaque année, au mois de juin, l'action «lasagnes» au profit des Petits Chanteurs.
Cette année votre aide sera particulièrement la bienvenue car en ce temps de crise covid toutes les actions ont été annulées : concerts, mariages, concert comité de soutien. Cette vente de lasagnes permettra de redémarrer les activités : répétitions et frais divers liés.
Les lasagnes pèsent 400g, sont emballées sous vide, sont fraîches (peuvent encore être congelées) et coûtent 5,00€ pièce.
Merci de bien vouloir soutenir les soutenir.
Pour les commander :
soit par mail à : bourrychristiane@gmail.com
ou par téléphone : 0475 25 20 19

Nouveau doyen au pays vert

Mgr l'Evêque a nommé l'abbé Théo KISALU doyen du pays vert et curé de l'unité pastorale d'Enghien-Silly.
Bienvenue à notre nouveau doyen.

Vieillir

Que de fois depuis le début de notre crise sanitaire, on a entendu parler des personnes les plus fragiles. Quelles sont- elles? On a beaucoup évoqué l'âge de 65 ans comme étant le début de l'âge des personnes dites "à risques" .Mais à quel âge réel est-on "vieux ou vieille"? Est-ce l'âge de notre corps ou celui de notre esprit?

Mais, qu'est-ce que vieillir?

Vieillir en beauté
C'est vieillir avec son cœur: sans remords, sans regret, sans regarder l'heure; aller de l'avant, arrêter d'avoir peur; car, à chaque âge, se rattache un bonheur.

Vieillir en beauté
C'est vieillir avec son corps:
le garder sain en dedans, beau en dehors. Ne jamais abdiquer devant un effort. L'âge n'a rien à voir avec la mort.

Vieillir en beauté
C'est donner un coup de pouce à ceux qui se sentent perdus dans la brousse, qui ne croient plus que la vie

peut être douce, et qu'il y a toujours quelqu'un à la rescousse.

Vieillir en beauté
C'est vieillir positivement :
ne pas pleurer sur ses souvenirs d'antan. Être fier d'avoir les cheveux blancs, car pour être heureux, on a encore le temps.

Vieillir en beauté
C'est vieillir avec amour :
savoir donner sans rien attendre en retour, car où que l'on soit, à l'aube du jour, il y a quelqu'un à qui dire bonjour.

Vieillir en beauté
C'est vieillir avec espoir:
être content de soi en se couchant le soir; et lorsque viendra le point de non-recevoir, se dire qu'au fond, ce n'est qu'un au revoir.

(auteur inconnu) A M.

Donner et recevoir

Donner c'est la plus belle des choses, donner ce qu'on a de meilleur en soi, donner son rire, sa joie de vivre, sa gaieté, son dynamisme, sa gentillesse, sa tendresse, sa douceur, son écoute, sa compréhension.

On a tant de belles couleurs en soi qu'on peut offrir à l'autre, il suffit de tendre la main, de sourire, de dire un mot qui s'envole gracieusement vers l'autre et dépose sur son cœur un arc en ciel, une fleur, une petite lumière, un soleil, une étoile…

Recevoir…. Quelle chose délicieuse! Notre cœur se met à chanter, à danser et on est heureux. La vie devient belle et on se met à danser!

Donner et recevoir sont des mots inséparables, de vrais amis qui ne marchent pas l'un sans l'autre. Il faut le savoir et ne pas l'oublier….

Source: Fabi….www.lespasseurs.com AM

Le Plan de DIEU

Tu as fait les fleuves pour unir le peuple de la source et le peuple de l'embouchure. Mais nous en avons fait des frontières qui séparent.
Aide-nous à construire des ponts sur nos fleuves.

Tu as fait la mer pour que les peuples boivent à la même coupe en signe d'amitié. Mais nous en avons fait un lieu de piraterie et d'affreuses disputes.
Aide-nous à tracer des chemins sur la mer

Tu as fait la montagne pour donner à tous le désir de monter et de se rassembler près de toi sur les hauteurs.
Mais nous en avons fait un désert entre nous.
Aide-nous à retrouver le goût des hauts sommets

Tu as fait le mur et le toit pour protéger l'amour des foyers heureux. Mais nous en avons fait des cloisons pour nous isoler et des caches pour nous fuir.
Aide-nous à bâtir des foyers aux portes et aux fenêtres ouvertes

Tu as fait les chemins pour aller lentement l'un vers l'autre. Mais nous en avons fait des pistes de la mort et du mépris des faibles
Aide-nous à marcher côte à côte sur les routes du monde

Tu as fait les usines pour donner à chacun sa part de la besogne. Mais nous en avons fait des chantiers de souffrances et de haine.
Aide-nous à travailler pour la paix et la joie

AM (texte reçu)

EXHORTATION APOSTOLIQUE POST-SYNODALE CHRISTUS VIVIT DU SAINT-PÈRE FRANÇOIS AUX JEUNES ET À TOUT LE PEUPLE DE DIEU

CHAPITRE 5 : Des missionnaires courageux

175. Amoureux du Christ, les jeunes sont appelés à témoigner de l'Evangile partout, par leur propre vie. Saint Albert Hurtado disait : « Etre apôtre ce n'est pas porter un insigne à la boutonnière de la veste; ce n'est pas parler de la vérité mais la vivre, s'incarner en elle, devenir Christ. Etre apôtre ce n'est pas porter une torche à la main, posséder la lumière mais être la lumière […] L'Evangile […] plus qu'un enseignement est un exemple. Le message changé en vie vécue ».

Ce feuillet est également disponible sur le site internet de l'Unité pastorale : www.doyennedelessines.be

Vous pouvez également envoyer un mail à fc276364@skynet.be pour le recevoir chaque semaine en version électronique.

Editeur responsable : Michel Myle – Responsable UP
Parvis Saint Pierre, 9 – 7860 Lessines – 068/55.28.90