Feuillet d'information

Bois-de-Lessines, Deux-Acren, Ghoy, Houraing, Lessines St-Pierre, Lessines St-Roch, Ogy, Ollignies, Papignies, Wannebecq

N° 2022/10

www.doyennedelessines.be

Semaine du samedi 5 mars au vendredi 11 mars 2022

Messes dominicales

Premier dimanche du Carême

Samedi 5 mars

- 16h00 **Ghoy** : Messe
- 17h15 **Saint-Roch** : Messe pour Michel BECQ
- 18h00 **Houraing** : Messe pour Antoine et Jean-Luc SODJAHIN ainsi que pour les défunts de la famille
- 18h30 **Bois-de-Lessines** : Messe pour Marie-Rose Vilain (lieu de célébration : domaine du château)

Dimanche 6 mars

- **09h00 Deux-Acren** : Messe (pour la famille DE MECHELEER – MAHIEU)
- **09h30 Houraing :** Messe
- **09h30 Ollignies** : Messe pour Alice Ponchau et les défunts de sa famille
- **10h30 Saint-Pierre :** Messe
- **11h00 Papignies** : Messe (pour les défunts de la famille MAQUET-HERMAN)
- **18h00 Houraing** : Messe

Deuxième dimanche du Carême

Samedi 12 mars

- 16h00 **Ghoy** : Messe
- 17h15 **Saint-Roch** : Messe en l'honneur de la Sainte Vierge
- 18h00 **Houraing** : Messe
- 18h30 **Bois-de-Lessines** : Messe pour un défunt (lieu de célébration : au domaine du château)

Dimanche 13 mars

- **09h00 Deux-Acren** : Messe (pour un défunt)
- **09h30 Houraing :** Messe
- **09h30 Ollignies** : Messe **pour les défunts de la paroisse**
- **10h30 Saint-Pierre :** Messe
- **11h00 Wannebecq** : Messe
- **18h00 Houraing** : Messe

Messes en semaine

Lundi 7 mars
- 18h00 **Saint-Pierre** : Prière du chapelet à Notre Dame de la Porte d'Ogy (en l'église St Pierre) suivie de la messe à 18h30
- 18h30 **Houraing** : neuvaine perpétuelle suivie de la messe en remerciement à la Sainte Vierge

Mardi 8 mars
- 12h00 **Centre pastoral** : Prière du milieu du jour en communion avec Taizé
- 18h15 **Houraing** : Vêpres
- 18h30 **Houraing** : Messe pour Antonio MIGNACCE et les défunts de la famille, ainsi que pour les défunts de la famille LABEAU

Mercredi 9 mars
- 18h00 **Deux-Acren** : Messe (pour une défunte)
- 18h15 **Houraing** : Vêpres
- 18h30 **Houraing** : Messe pour Marie-Paule, Jean-Pierre et Marcel ROSIER et pour une amélioration de santé

Jeudi 10 mars
- 18h15 **Houraing** : Vêpres
- 18h30 **Houraing** : Messe pour Armand DIRICQUE

Vendredi 11 mars
- 18h15 **Houraing** : Vêpres
- 18h30 **Houraing** : Messe pour le repos de l'âme de Gabriel

Chapelle Notre-Dame de Scaubecq

Jusqu'au 31 mars, la messe du vendredi ne sera pas célébrée à la chapelle Notre-Dame de Scaubecq. La messe y sera donc célébrée le 1er avril.

Nos peines

- ✞ Camille ANDRE, époux de Rosa CORTHOSE, né à Bois-de-Lessines le 24 mars 1935 et y décédé le 12 février 2022. Ses funérailles ont été célébrées en l'église d'**Ollignies** le 21 février 2022.
- ✞ Jean-Marie DELVINGT, compagnon de Mariane, né à Lessines le 25 mars 1954 et décédé à Anderlecht le 12 février 2022. Ses funérailles ont été célébrées en l'église de **Deux-Acren** le 22 février 2022.
- ✞ Cécile SCUTENAIRE, veuve de Guy BRIXY, née à Bassilly le 5 août 1946 et décédée à Renaix le 15 février 2022. Ses funérailles ont été célébrées en l'église d'**Houraing** le 22 février 2022.
- ✞ Marcel WALLEMACQ, époux de Jacqueline CATTEAU, né à Ostiches le 23 septembre 1933 et décédé à Wannebecq le 19 février 2022. Ses funérailles ont été célébrées en l'église de **Wannebecq** le 24 février 2022.
- ✞ Hubert TOETENEL, époux de Marta-Lucia ROSEANU, né à Schaerbeek le 12 juillet 1940 et décédé à Grammont le 21 février 2022. Ses funérailles ont été célébrées en l'église d'**Houraing** le 25 février 2022.
- ✞ Claude DEMARBAIX, veuf de Rosa BERNIERE, né à Lessines le 20 juillet 1937 et décédé à Maffle le 22 février 2022. Ses funérailles ont été célébrées en l'église d'**Houraing** le 26 février 2022.

La boutique de Saint Vincent de Paul

La "**Boutique de Saint Vincent de Paul**" ouvre ses portes avec les mesures adaptées comme pour les magasins.

Horaires :
Mardi : de 09h00 à 12h00
Mercredi : de 09h00 à 15h30 **(attention : NON STOP)**
Avenue Albert 1er, 1b (derrière l'église)

Agenda

Messe d'entrée en Carême
pour tout le Doyenné
le mercredi 2 mars 2022 à 19h30
en l'église de GHOY

Divers

Le mercredi des cendres

Le Mercredi des cendres, premier jour du Carême, est marqué par l'imposition des cendres : le prêtre dépose un peu de cendres sur le front de chaque fidèle, en signe de la fragilité de l'homme, mais aussi de l'espérance en la miséricorde de Dieu.

On trouve déjà le symbolisme des cendres dans l'Ancien Testament. Il évoque globalement la représentation du péché et la fragilité de l'être. On peut y lire que quand l'homme se recouvre de cendres, c'est qu'il veut montrer à Dieu qu'il reconnaît ses fautes. Par voie de conséquence, il demande à Dieu le pardon de ses péchés : il fait pénitence.

Un symbole de renaissance
Tous, nous faisons l'expérience du péché. Comment s'en dégager? Jésus nous apprend que nous serons victorieux du péché quand nous aurons appris par l'Evangile à remplacer le feu du mal par le feu de l'Amour. Car le feu qui brûle ce jour détruit d'abord mais, en même temps, ce feu éclaire, réchauffe, réconforte, guide et encourage.

La cendre est appliquée sur le front pour nous appeler plus clairement encore à la conversion, précisément par le chemin de l'humilité. La cendre, c'est ce qui reste quand le feu a détruit la matière dont il s'est emparé. Quand on constate qu'il y a des cendres, c'est qu'apparemment il ne reste plus rien de ce que le feu a détruit. C'est l'image de notre pauvreté. Mais les cendres peuvent aussi fertiliser la terre et la vie peut renaître sous les cendres.

Tout en le marquant, le prêtre dit au fidèle : «*Convertissez-vous et croyez à la Bonne Nouvelle*». L'évangile de ce jour est un passage de saint Matthieu -chapitre 6, versets 1 à 6 et 16 à 18- qui incite les fidèles à prier et agir, non pas de manière orgueilleuse et ostentatoire, mais dans le secret de leur cœur :
«Quand tu fais l'aumône, que ta main gauche ignore ce que te donne ta main droite, afin que ton aumône reste dans le secret; ton Père voit ce que tu fais en secret.
Quand tu pries, retire-toi au fond de ta maison, ferme la porte, et prie ton Père qui est présent dans le secret.
Quand tu jeûnes, parfume-toi la tête et lave-toi le visage; ainsi ton jeûne ne sera pas connu des hommes, mais seulement du Père qui est présent dans le secret.»

AM

Entrer en Carême

Entrer en Carême, c'est ouvrir sa porte et réapprendre à bouger, à se déplacer, à vivre. C'est refuser de rester

figé dans ses positions, ses dogmes ou ses certitudes absolues.
Entrer en Carême, c'est aussi changer de cap. Mettre le cap sur Dieu en se laissant déranger par les coutumes des autres, leurs idées, leurs habitudes, leurs langues, se laisser surprendre par la musique de l'autre, qui dit un autre rythme, un autre temps, une autre chanson.
Entrer en Carême, c'est aussi se mettre à l'écoute de la Parole, celle qui, au milieu des bavardages, nous touche au cœur et nous arrache non une larme, un billet de banque ou un chèque, mais un geste de pardon, d'amour ou de paix.
Entrer en Carême, c'est se mettre à l'écoute de la réussite de Dieu, celle qui accepte la blessure, celle qui ne profite pas de l'échec du faible, celle qui n'exploite pas la naïveté ou la sueur du faible.
Entrer en Carême, c'est se mettre à l'écoute de l'amour de Dieu. Pas un amour maquignon qui ne tient compte que du tour de taille, de la beauté des yeux ou du regard. Un amour qui vous apprend à lire autrement, à parler, à partager, à se rencontrer autrement.

AM

Fête de Saint Lazare

Dieu peut ressusciter les "Lazare" de votre vie

« Ne t'ai-je pas dit que si tu crois, tu verras la gloire de Dieu?» Jean 11:40

Vous souvenez-vous lorsque Jésus est venu rendre visite à Marie et Marthe alors que leur frère Lazare était déjà mort depuis quatre jours? Lorsqu'il est enfin arrivé, Marthe Lui a dit : «*Seigneur, si Tu avais été ici, mon frère ne serait pas mort.*» (Jean 11:21) Marthe était clairement désespérée. Puis, Jésus lui dit : «*Ton frère ressuscitera*» (v.23-24).
Je ne crois pas qu'elle ait bien compris ce que Jésus lui disait. Elle recherchait dans Ses paroles une possibilité future mais non une réalité présente. Elle ne s'attendait pas vraiment à ce que les choses changent. Beaucoup d'entre nous sommes comme Marthe, enlisés dans nos soucis, ne réalisant pas que Dieu peut renverser le cours des choses.
Mais Jésus a ressuscité Lazare d'entre les morts et Il peut ressusciter les « Lazare» de votre vie. Ne perdez pas espoir. Vous souffrez peut-être en ce moment, mais de chaque difficulté, Dieu peut faire naître un nouveau départ. Croyez en Dieu, et regardez-Le démontrer Sa gloire dans votre vie.

Ma prière pour aujourd'hui : Seigneur, je sais que Tu vas transformer chaque situation pour Ta gloire. Au lieu de m'enfermer dans mes problèmes, je crois que Tu peux ressusciter les "Lazare" de ma vie.

Source: Joyce Meyer - AM

Un anniversaire

Fin janvier, on a fêté les 400 ans de la mort de Saint François de Sales.
Bonne fête aux religieuses Salésiennes de la Visitation qui géraient autrefois le Collège de la Visitation à Lessines mais aussi l'Institut St François à Ath.
François de Sales, issu d'une famille noble de Savoie, renonce à ses privilèges pour mener une vie pieuse et dédiée aux autres. C'est un missionnaire avant l'heure qui traversera aussi les troubles de l'Eglise à Genève au milieu du Calvinisme montant. Infatigable voyageur, c'est à Thonon les Bains sur les bords du Lac Leman qu il entreprend son premier apostolat. Il fonde avec Ste Jeanne de Chantal, l'Ordre de la "Visitation". On le retrouve ensuite auprès du Pape à Rome, auprès d'Henri IV à Paris, meurt à Lyon et sera finalement inhumé à Annecy, restée catholique alors que Genève était devenue Protestante.

Prière

Ô Seigneur, avec Ton aide, je veux m'exercer à la douceur dans les rencontres et les contrariétés quotidiennes.
Dès que je m'apercevrai que la colère s'allume en moi, je recueillerai mes forces, non avec violence, mais doucement, et je chercherai à rétablir mon cœur dans la Paix.
Sachant que je ne peux rien seul, je prendrai soin de T'appeler au secours, comme le firent les Apôtres ballottés par la mer en furie.
Enseigne-moi à être doux avec tous, même avec ceux qui m'offensent ou me sont opposés, et jusqu'avec moi-même, ne m'accablant pas à cause de mes défauts.
Quand je tomberai, malgré mes efforts, je me reprendrai doucement et dirai :
«Allons, mon pauvre cœur, relevons-nous et quittons cette fosse pour toujours. Recourons à la Miséricorde de Dieu, Elle nous viendra en aide».
Ainsi soit-il.

Saint François de Sales - AM

Connaissez-vous ?

Reliquaire de la côte Saint Pierre

Profitant des dons de Jacques de Vitry alors en poste à Rome, Hugo d'Oignies réalise des objets très impressionnants, tel que ce reliquaire corporel, appelé comme cela car sa forme renvoie directement à la partie du corps d'où proviendrait la relique. La côte du saint est enfermée dans un tube de cristal de roche qui trône au milieu d'un demi-cercle fait d'argent et garni de pierres. Un parchemin "authentique" atteste que l'objet a été réalisé par le frère Hugo en 1238. Argent, or, pierreries (perles, grenats, béryl, topaze,…), intailles, camées, bronze, cristal de roche; Don des Sœurs de Notre-Dame de Namur au musée des Arts anciens du Namurois

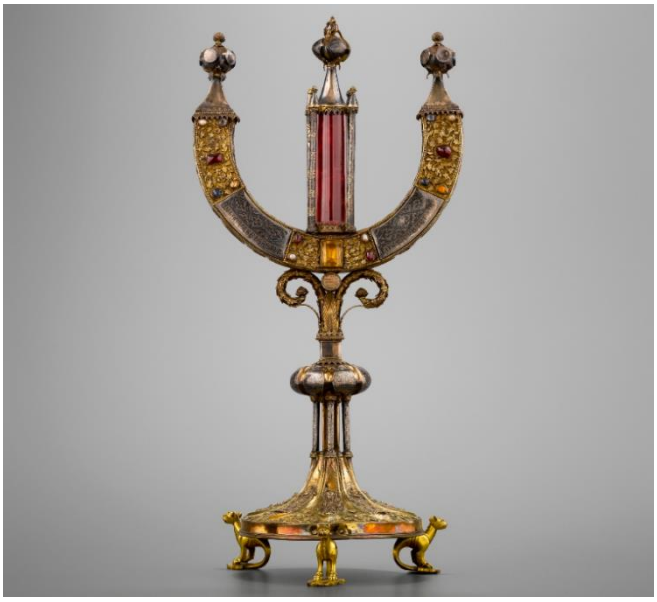

AM

Deux associations sœurs au service des plus démunis

En 2021, Action Vivre Ensemble a fêté son demi-siècle d'existence tandis qu'Entraide & Fraternité soufflait ses 60 bougies. Une belle occasion de jeter un coup d'œil dans le rétro mais aussi d'envisager l'avenir.

Vous le savez certainement, Action Vivre Ensemble et Entraide & Fraternité sont des instances de l'Église catholique belge au service des plus démunis. La première se bat contre l'exclusion sociale et soutient de nombreuses initiatives de lutte contre l'injustice et la pauvreté dans notre pays. Elle organise chaque année, pendant la période de l'Avent, une campagne de récolte de fonds pour soutenir ces initiatives et sensibilise aussi les citoyens aux causes de l'exclusion sociale en Belgique francophone. La seconde, de son côté, est une Organisation non gouvernementale de coopération au développement qui œuvre «pour que la Terre tourne plus juste». Elle soutient annuellement une centaine d'actions de développement dans près de 20 pays du Sud et organise également des campagnes de sensibilisation et d'action en Belgique, notamment au moment du Carême.

«Entraide & Fraternité est née en 1961 à l'initiative de la Conférence épiscopale belge», explique Renato Pinto, animateur et coordinateur pour les deux associations. «On était en période post-coloniale au Congo. En réponse à une famine dans la région du Kasaï, les évêques de Belgique avaient fait appel au secours international de Caritas pour organiser cette première campagne de Carême. À l'époque, c'était une initiative commune entre la Wallonie et la Flandre. Dès 1963, ces deux antennes sont devenues une ONG autonome mandatée par la Conférence épiscopale, pour faire vivre la solidarité dans les communautés catholiques.»
Dix ans après la naissance d'EF, c'est Vivre Ensemble qui voit le jour, suite à l'interpellation des partenaires du Sud d'EF, et notamment de Dom Hélder Câmara, qui disait : «C'est très bien de vous occuper de la misère au loin mais regardez aussi devant votre porte, chez vous il y a aussi des pauvres».

À suivre

Agnès MICHEL - AM

Ce feuillet est également disponible sur le site internet de l'Unité pastorale : www.doyennedelessines.be.
Vous pouvez également envoyer un mail à fc276364@skynet.be pour le recevoir chaque semaine en version électronique.

Editeur responsable : Michel Myle – Responsable UP
Parvis Saint Pierre, 9 – 7860 Lessines – 068/55.28.90