Feuillet d'information

Bois-de-Lessines, Deux-Acren, Ghoy, Houraing, Lessines St-Pierre, Lessines St-Roch, Ogy, Ollignies, Papignies, Wannebecq

N° 2022/32

www.doyennedelessines.be

Semaine du samedi 6 août au vendredi 12 août 2022

Messes dominicales

Dix-neuvième dimanche 'ordinaire'

Samedi 6 août

- 16h00 **Ghoy** : Messe
- 17h15 **Saint Roch** : Messe pour Angelo et Sylvano DA ROLD
- 18h00 **Houraing** : Messe pour Serge LEMAIRE
- 18h30 **Bois-de-Lessines** : Messe célébrée à la cure (15 C Place de Bois-de-Lessines)

Dimanche 7 août

- 09h00 **Deux-Acren** : Messe (pour Anne-Marie DEVLEESCHAUWER)
- 09h30 **Houraing** : Messe
- 09h30 **Ollignies :** Messe pour la famille CHEVALIER-TYBERGHEIN
- 10h30 **Saint-Pierre** : Messe
- 11h00 **Wannebecq :** Messe
- 15h00 **St Roch** : Baptêmes
- 16h00 **Houraing** : Adoration
- 18h00 **Houraing** : Messe pour Hilaire VAN GROOTENBRULE

Vingtième dimanche 'ordinaire'

Samedi 13 août

- 13h45 **Saint Roch** : Célébration du mariage de Giuseppe MINOLFO et Chelsey HAYET
- 16h00 **Ghoy** : Messe
- 17h15 **Saint Roch** pour Charles DEBACKER
- 18h00 **Houraing** : Messe
- 18h30 **Bois-de-Lessines** : Messe célébrée à la cure (15 C Place de Bois-de-Lessines)

Dimanche 14 août

- 09h00 **Deux-Acren** : Messe
- 09h30 **Houraing** : Messe
- 09h30 **Ollignies :** Messe pour Josiane SCULIER et Alice PONCHAU
- 10h30 **Saint-Pierre** : Messe
- 11h00 **Papignies :** Messe (pour les défunts de la famille FONTAINE-LEONARD)
- 15h00 **Houraing** : Célébration de Baptêmes
- 16h00 **Ghoy** : Messe
- 18h00 **Houraing** : Messe

Lundi 15 août

Fête de l'Assomption

- 09h00 **Deux-Acren** : Messe (pour les membres vivants et défunts de la confrérie Notre-Dame d'Acren)
- 09h30 **Houraing** : Messe
- 09h30 **Ollignies :** Messe
- 10h30 **Saint-Pierre** : Messe
- 11h00 **Wannebecq :** Messe
- 15h00 **St Roch** : Baptêmes
- 18h00 **Houraing** : Messe

Messes en semaine

Lundi 8 août

- 18h00 **Saint-Pierre** : Prière du chapelet à Notre Dame de la Porte d'Ogy (en l'église St Pierre) suivie de la messe à 18h30
- 18h30 **Houraing** : neuvaine perpétuelle suivie de la messe

Mardi 9 août

- 12h00 **Centre pastoral** : Prière du milieu du jour en communion avec Taizé
- 18h15 **Houraing** : Vêpres
- 18h30 **Houraing** : Messe

Mercredi 10 août

- 18h00 **Deux-Acren** : Messe (en remerciement à Notre-Dame)
- 18h15 **Houraing** : Vêpres
- 18h30 **Houraing** : Messe pour Armand DIRICQUE

Jeudi 11 août
- 18h15 **Houraing** : Vêpres
- 18h30 **Houraing** : Messe

Vendredi 12 août
- 18h15 **Houraing** : Vêpres
- 18h30 **Houraing** : Messe en remerciement à Notre Dame de la Médaille Miraculeuse et à St Michel Archange
- 19h00 **Houraing** : Prière charismatique
- 19h00 **Scaubecq** : Messe

Nos joies

Félicitations pour Martin, Mathéo, Brayan, Logan et Rayan qui ont reçu le sacrement de baptême en notre Église **Saint Roch**. Que cette première étape de leur vie de chrétiens se poursuive intensément sous la protection de la Sainte Vierge.

La boutique de Saint Vincent de Paul

La "**Boutique de Saint Vincent de Paul"** ouvre ses portes avec les mesures adaptées comme pour les magasins.

Horaires :
Mardi : de 09h00 à 12h00
Mercredi : de 09h00 à 15h30 **(attention : NON STOP)**
Avenue Albert 1er, 1b (derrière l'église)

Agenda

Pèlerinage à la rue du Bac à Paris

Le dimanche 28 août 2022, la paroisse d'Houraing organise son traditionnel pèlerinage à Notre Dame de la médaille miraculeuse, rue du Bac à Paris.
Pour tous renseignements, s'adresser chez les sœurs, 068 33 47 28

Divers

Prier avec le Saint-Père

Comme chaque mois, notre Pape François nous propose de prier à une intention particulière.
Prions pour les petits et moyens entrepreneurs, durement touchés par la crise économique et sociale.
Qu'ils puissent trouver les moyens nécessaires à la poursuite de leur activité au service de leurs communautés.

La vraie richesse des personnes âgées selon le pape François

«La vie de nos communautés doit savoir profiter des talents et des charismes de tant de personnes âgées, déjà retraitées, mais qui sont une richesse à valoriser», a déclaré le pape François lors de l'audience générale prononcée place Saint-Pierre le 11 mai 2022. Il a cité les missions dans lesquelles elles ont toutes leur place : «enseigner, conseiller, construire, soigner, écouter», ou encore venir en aide aux «plus démunis».

Le pontife a poursuivi son enseignement sur les personnes âgées, s'arrêtant cette fois-ci sur la figure de Judith. De retour dans sa ville de Béthulie après avoir tué le chef de ses ennemis, la Bible raconte qu'elle aurait vécu «une belle vieillesse jusqu'à 105 ans». Après avoir sauvé son peuple de l'envahisseur assyrien, elle vit le «temps de la retraite», explique le pontife, une période importante à notre époque où «la coexistence des générations s'allonge».
«Judith n'est pas une retraitée qui vit son vide de façon mélancolique : c'est une femme âgée passionnée qui remplit de dons le temps que Dieu lui offre», a expliqué le chef de l'Église catholique. «Ainsi je voudrais que soient toutes nos grands-mères, toutes courageuses, sages. Qu'elles nous laissent non pas l'héritage de l'argent, mais celui de la sagesse, une

Le pape François a noté avec ironie qu'aujourd'hui, «les grands-parents sont devenus plus importants, parce qu'ils ont leur pension de retraite». Cependant, il remarque qu'avec la baisse de la natalité et l'éloignement des parents – souvent en raison du travail ou des difficultés d'hébergement – on tend à donner une place moins importante aux grands-parents dans les sociétés actuelles.
D'autre part, la retraite est souvent une «source d'inquiétude», la retraite signifiant aussi la fin d'une période où on avait un «rôle, une considération méritée, un emploi à temps plein». Et le pape de reconnaître qu'on peut se poser alors la question : «Que vais-je faire maintenant que ma vie va être vidée de tout ce qui l'a remplie pendant si longtemps?»

Remodeler l'alliance entre les générations

Face à ces nouveaux défis, le pape François enjoint à «remodeler l'alliance traditionnelle entre les générations», fondant sa nouvelle alliance sur «la force de la tendresse et le respect de la fragilité» qui vient des petits-enfants mais aussi des grands-parents. Ces derniers, dans leurs échanges avec les plus jeunes – qui ne sont pas forcément leurs descendants – doivent avoir à cœur de transmettre «le bon héritage de la sagesse, de la tendresse», qui est «un héritage du bien et pas seulement de biens».
En vieillissant, la personne âgée «perd un peu la vue» mais son «regard intérieur devient plus pénétrant», a insisté le chef de l'Église catholique. Elle doit dès lors s'efforcer de ne pas vivre «son vide de façon

mélancolique», mais offrir ses talents au service de la communauté.

Source : Antoine Mekary pour Aleteia

La représentation des 4 évangélistes

Lors de la visite d'un édifice Chrétien, pendant les vacances par exemple, on découvre la multitude des symboles à travers l'art.
Afin de mieux comprendre cet art (sculpture, tableau…) nous vous proposons notamment de découvrir les représentations symboliques des 4 évangélistes souvent exprimés dans la culture chrétienne. En effet, la Bible est composée entre autres de 4 évangiles écrit par Saint Matthieu, Saint Marc, Saint Luc et Saint Jean.

Symboles des quatre évangélistes - Maitre de Gysbrecht de Brederode - 1460Symboles des quatre évangélistes – Maitre de Gysbrecht de Brederode

Ces symboles viendraient de la vision du prophète Ézéchiel où les animaux apparaissent chacun avec 4 faces et 4 ailes : un lion, un taureau, un homme et un aigle. Ils correspondent aussi aux premières pages de leurs écrits.
Matthieu est représenté avec un ange. Ses premières pages parlent de généalogie et d'ange.
Marc est un prédicateur dans le désert et a pour symbole le lion car la voie qui crie dans le début de ses écrits est le lion.
Luc débute l'évangile dans le temple de Jérusalem, où l'on pratiquait à l'époque les sacrifices. Le taureau est l'animal que l'on sacrifiait.
Jean apparaît comme celui qui prend de la hauteur, le spirituel. Au début de son écrit, il parle du verbe, c'est à dire de la Parole, de la Pensée et de la Sagesse. Son symbole est l'aigle. Aujourd'hui, vous retrouvez ces symboles dans beaucoup d'églises ce qui vous permet de savoir quel évangéliste l'artiste a voulu représenter.

AM

40 mètres de haut! Une monumentale Vierge de Lourdes édifiée au Brésil

À Ituporanga, dans le sud du Brésil, un sanctuaire dédié à Notre-Dame de Lourdes a ouvert le 16 juillet. Difficile de passer à côté : il possède une imposante statue de la Vierge de Lourdes... de 40 mètres de haut.

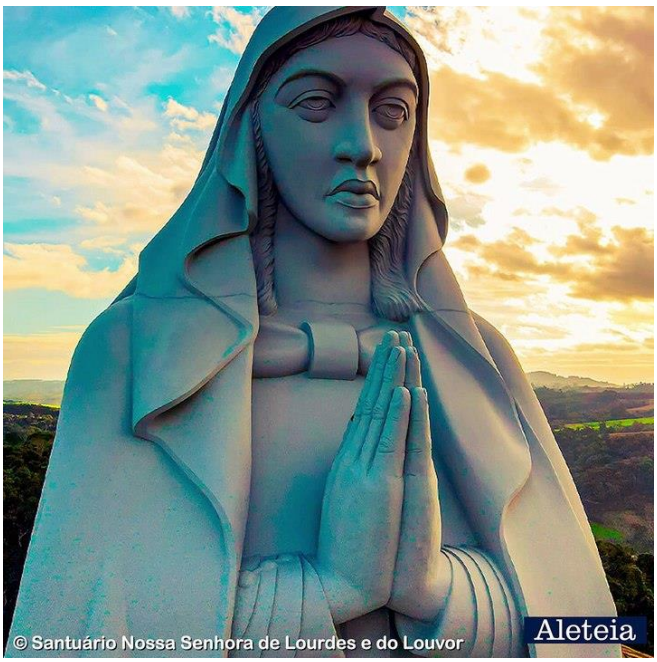

Viser plus haut pour se rapprocher du Ciel… Après la statue du Christ Protecteur de 43 mètres de hauteur, le Brésil vient d'inaugurer le 16 juillet plusieurs monuments (monumentaux!) au sein d'un nouveau sanctuaire baptisé Nossa Senhora de Lourdes e do Louvor, dédié à Notre-Dame de Lourdes, situé dans le sud du pays à Ituporanga.

L'espace de 2.500 mètres carrés se présente comme un véritable Lourdes brésilien et compte plusieurs monuments religieux spectaculaires, à commencer par

la géante sculpture de Notre-Dame de Lourdes, un des plus grands monuments sacrés du Brésil. La statue de la Vierge, qui pèse 300 tonnes et mesure 40 mètres, trône en haut d'une grande colline. À ses pieds prie Bernadette Soubirous (sa statue est de taille plus modeste, 12 mètres de haut).

Une immense croix panoramique

Comment passer également à côté de l'immense croix panoramique (une première au Brésil!) qui se trouve juste à côté de la statue de Notre-Dame de Lourdes ? La structure de 50 mètres de haut est accessible par ascenseur ou par escaliers pour ceux qui souhaitent se rapprocher du Ciel et profiter d'une belle vue sur la ville d'Ituporanga et de la rivière Itajaí do Sul.

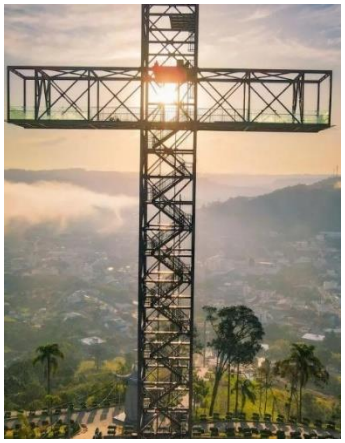

Mais pour arriver en haut de cette colline, il faut emprunter un escalier de 500 marches. Le temps de cette montée, il est possible d'admirer les sculptures des douze apôtres, mais aussi de Jésus et de la Samaritaine.

Le plus grand chapelet suspendu du monde.

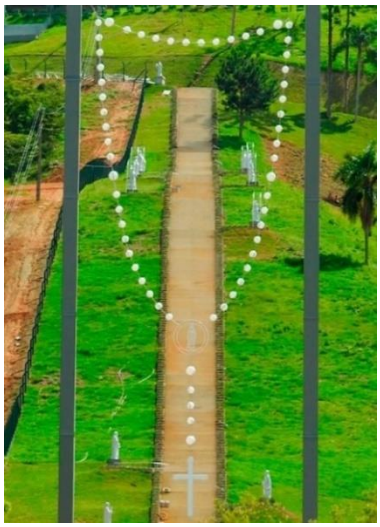

En entamant cette ascension, il faudra aussi faire attention à un chapelet blanc d'une taille imposante. Ce plus grand chapelet suspendu du monde mesure 40 mètres de haut. La nuit, toutes ses perles s'illuminent et invitent à la prière nocturne. Une fois arrivé enfin en haut de la colline, au pied de la Vierge donc, il est possible de se recueillir dans une chapelle qui lui est consacrée.

L'idée de la création de ce sanctuaire spectaculaire vient d'un homme d'affaires brésilien, Silvio Prim. Fervent adorateur de Notre-Dame de Lourdes, il voulait créer un espace unique en son honneur. «Notre-Dame de Lourdes est ma patronne et ma mère protectrice, a-t-il confié lors de l'inauguration du sanctuaire. Elle m'a aidé dans les heures les plus difficiles de ma vie. J'ai toujours pensé que cette colline serait un lieu idéal pour accueillir un sanctuaire de Notre-Dame de Lourdes. Ce rêve est devenu réalité!».

Source : Ricardo Sanches pour Aleteia

Echos de Lourdes

Pierre, Virginie, Chloé et Ludo du groupe des Mikados se sont rendus à Lourdes du 15 au 21 juillet 2022 pour accompagner le pèlerinage diocésain annuel de Tournai. Après 2 années de « repos forcé » suite à la pandémie, ils ont repris leur poste de brancardier pour permettre aux personnes malades et/ou handicapées de notre Diocèse de se rendre à Lourdes auprès de Notre-Dame.
Ils ont retrouvé quelques amis du groupe Marthe & Marie et découvert aussi de nouveaux arrivés.
Quelle joie de pouvoir se mettre au service des personnes plus fragilisées et de pouvoir vivre et faire grandir sa Foi.
Bravo aussi à Pierre, Virginie et Ludo pour leur insigne de l'accueil après 4 années de présence au sein de l'Hospitalité diocésaine de Tournai.

Ce feuillet est également disponible sur le site internet de l'Unité pastorale : www.doyennedelessines.be.

Vous pouvez également envoyer un mail à fc276364@skynet.be pour le recevoir chaque semaine en version électronique.

Editeur responsable : Michel Myle – Responsable UP
Parvis Saint Pierre, 9 – 7860 Lessines – 068/55.28.90